

# La terre de Joseph Labbé

## La terre de Joseph Labbé



**804 Notre-Dame sud maison de Wilfrid Labbé  
qui fut démolie en 2014**



**Centre Energym  
814 Notre-Dame sud**

# La terre de Joseph Labbé

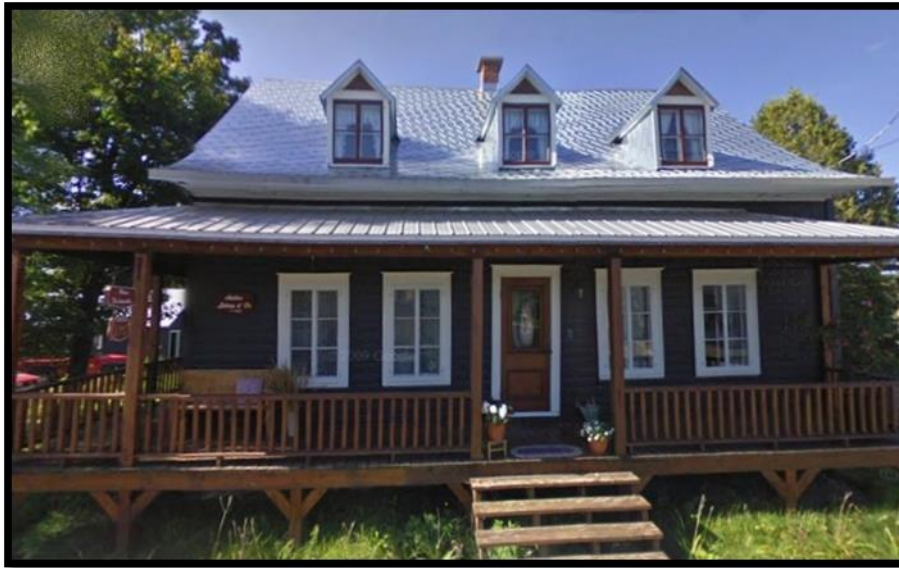

## 797 Notre-Dame sud

C'est en 1901 que Joseph Labbé a acheté sa terre et sa maison de Joseph Doyon.

La première photo montre une partie de son lot située en bas du boulevard Vachon. Il en a vendu une parcelle à la Fabrique pour le cimetière.

Lors de son décès survenu en 1946, son épouse Céline Morency fit don de la terre à son fils Wilfrid et la maison paternelle située au 797 Notre-Dame revint à sa fille Lucienne en 1959. Elle a habité cette maison toute sa vie ainsi que sa sœur Elisabeth, toutes les deux sont demeurées célibataires. Lorsque les gens venaient dans ce secteur, ils disaient : "Ça, c'est la maison des vieilles filles Labbé"

Wilfrid épousa Jeannette Faucher (fille de Joseph et Agnès Hébert) le 14 avril 1952 à Ste-Marie et s'installa dans la maison en face de ses parents.

Cette maison à 2 étages avec un toit à 4 mansardes et lucarnes sur les 4 côtés dénotait une famille à l'aise financièrement. Wilfrid Labbé et son épouse n'eurent pas d'enfant, mais ils étaient très fiers de leur maison et de leur terrain qu'ils entretenaient méticuleusement.

Il est difficile de dire l'âge exacte de la maison; une chose est certaine, c'est qu'elle était existante sur ce lot en 1881 et qu'elle était la propriété de Joseph Binet, gendre de Joseph Doyon.

# La terre de Joseph Labbé

Wilfrid Labbé a toujours vécu de sa ferme, il y élevait des vaches pour la production laitière. Possédant une grande terre en haut du chemin de fer, il y faisait pacager ses bêtes et y cultivait son foin.

La production de lait se réalisait avec l'aide de ses sœurs Elisabeth et Lucienne qui avait la responsabilité de l'embouteillage. Par la suite Wilfrid partait faire la livraison et cela quotidiennement.

On m'a raconté que Lucienne était particulièrement méticuleuse sur le nettoyage et le remplissage des pintes qui étaient en verre dans les années 60. Lorsqu'ils engageaient des étudiants, ceux-ci avaient besoin d'être très obéissants. La "run de lait" de Wilfrid Labbé se situait entre le cimetière et l'église. Il y avait aussi Joseph Morin de la route Carter qui possédait une clientèle dans le même secteur et de l'autre côté de l'église c'était la section de Laval Turmel.

Les années ont passé pour ce couple et les temps ont changé. La livraison du lait est devenue plus réglementée et ce fut de grandes compagnies laitières qui en prirent la charge. Alors M. Labbé a vendu une partie de sa terre pour le développement domiciliaire de Place Bel-Air.

Cependant, il s'est gardé un très grand emplacement à l'arrière de sa maison et une autre partie de sa terre auquel il tenait beaucoup, son érablière située au bord de la route Carter et près du rang St-Gabriel. Vers les dernières années de sa vie, il l'a finalement vendue et elle est devenue une place de restauration nommée "Passions Gourmandes".

Suite au décès de Mme Labbé, la maison avec son grand emplacement a été repris par M. François Leblond qui y a construit un centre de conditionnement physique appelé "Energym".

La maison de M. Wilfrid Labbé a été occupée un certain temps pour un commerce de ventes et réparations de vélos et à la fin de l'automne 2014 elle fut démolie.

La maison située au 797 Notre-Dame sud est encore très jolie et toujours habitée par des gens qui en prennent bien soin.