La maison de ma grand-mère

Quand on peut aider une personne à retracer des éléments qui concernent son enfance, sa famille et ses souvenirs, c'est toujours gratifiant.

Voici une belle expérience de recherches que j'aimerais vous partager concernant des gens qui ont vécu à Ste-Marie. Cette petite aventure a débuté sur le site Facebook dans le Groupe: Tu viens de Ste-Marie quand…

Mariage de Fabiola Gendron et J. Honoré Roberge

3 septembre 1910 à Ste-Marie

C'est cette belle photo qui a démarré l'intrigue… En la voyant je me suis demandé: «Elle était où cette maison-là?» et c'est exactement la même question que Mme Andrée Roy de Beauceville se posait. C'est elle qui avait mis la photo sur le site en espérant avoir davantage de renseignements la concernant.

Elle se rappelait bien que sa mère lui montrait régulièrement une certaine maison lorsqu'ils passaient en auto sur la rue Notre-Dame à la fin des années 1950. Lorsque le boulevard Vachon fut construit, ils passèrent moins souvent dans le secteur et plus tard, voulant la retrouver, elle ne la reconnaissait plus.

Alors je peux vous dire que de retracer cette maison fut tout un exercice car depuis 1910 beaucoup de choses ont changé à Ste-Marie, il a donc fallu y aller par indices et déductions.

Bon, il s'agit ici d'une photo de mariage...

- En 1910, la coutume voulait que la noce soit célébrée en partie chez la mariée et en partie chez le marié. Il était donc fort probable que la maison de la photo soit la propriété soit de Roberge ou de Gendron.
- En regardant l'acte de mariage, j'ai réalisé que Joseph Honoré Roberge était domicilié à Ste-Marie mais pas ses parents qui demeuraient à St-Pierre, Ile d'Orléans et ceux-ci n'étaient pas présents non plus au mariage. Ce fut l'oncle Odilon Roberge qui fut mandaté comme témoin pour le marié et Jean-Baptiste Gendron, frère de la mariée qui était le témoin pour Fabiola, car son père était décédé en 1907.
- Par la suite, j'ai fait des recherches dans les volumes sur l'historique des terres de Ste-Marie et j'y ai retrouvé les propriétés de Nazaire Gendron (père de Fabiola) et d'Odilon Roberge. J'y ai aussi trouvé la maison de Jean-Baptiste Gendron (imprimeur) que bien des gens de Ste-Marie ont connu.

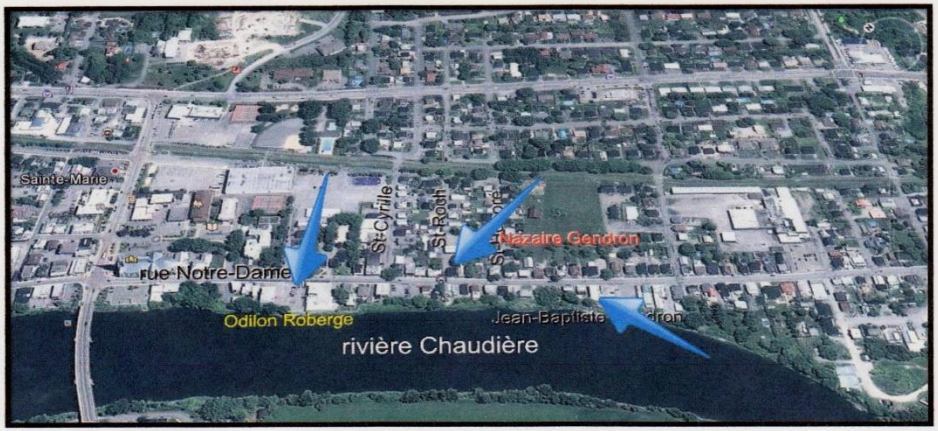

D'après ce plan, on réalise que si Joseph Honoré demeurait chez son oncle Odilon, il était à peine à 2 minutes à pied de Fabiola (sa promise). Et il est fort probable qu'il soit demeuré chez son oncle et que finalement ce soit celui-ci qui lui ait appris son métier de plombier.

D'après l'historique des terres, Nazaire Gendron et ses descendants sont demeurés au 244 rue Notre-Dame sud entre les années 1898 et 1931. Fabiola qui est née en 1889 était la sixième d'une famille de 9 enfants. Son père est décédé en 1907 à l'âge de 62 ans et sa mère a conservé la maison.

Fabiola s'est mariée en 1910 et le couple est demeuré chez la mère de Fabiola au moins une année car le recensement de 1911 donne: Philomène Gendron, chef, rentière, 58 ans, née en 1852; Sylvio Gendron (frère de Fabiola), fils, 17 ans, né en 1893; Joseph Roberge, chef, 26 ans, plombier, né en 1884, Fabiola

Gendron (Roberge), 22 ans, née en 1889. Il est spécifié sur le recensement: appartement.

Rien ne nous dit combien de temps le couple Joseph Roberge et Fabiola Gendron est demeuré à cette adresse… Cependant le registre des baptêmes nous donne les naissances et baptêmes de 5 enfants à Ste-Marie et Marie Marguerite Philomène FERNANDE Roberge (mère de Mme Andrée Roy) est née le 9 décembre 1911 et a été baptisée le 13 à Ste-Marie.

Vers 1920, je perds la trace de cette famille à Ste-Marie…Cependant les registres des mariages de la Beauce me font réaliser que plusieurs filles se sont mariées à St-Georges. Et comme la coutume voulait que les filles se marient dans la paroisse où elles résident, le lien a été fait et le tout confirmé par Mme Andrée Roy. Sa mère Fernande a épousé M. Georges Roy le 17 août 1942 à St-Georges.

La raison du départ des Roberge vers St-Georges est reliée au fait que M. Edouard Lacroix (homme d'affaires très influent dans le domaine du bois) avait un urgent besoin d'hommes de métier comme Joseph Roberge qui était plombier et électricien.

Mme Nazaire Gendron est décédée en 1926 à l'âge de 74 ans et la succession est revenue à son fils J. Alphonse Gendron. Celui-ci a finalement vendu à M. Alphonse Landry en 1931. M. Landry était le grand-père du propriétaire actuel: M. Gérald Savoie

Voici la maison de M. Gérald Savoie avant les réparations au 244 rue Notre-Dame sud.

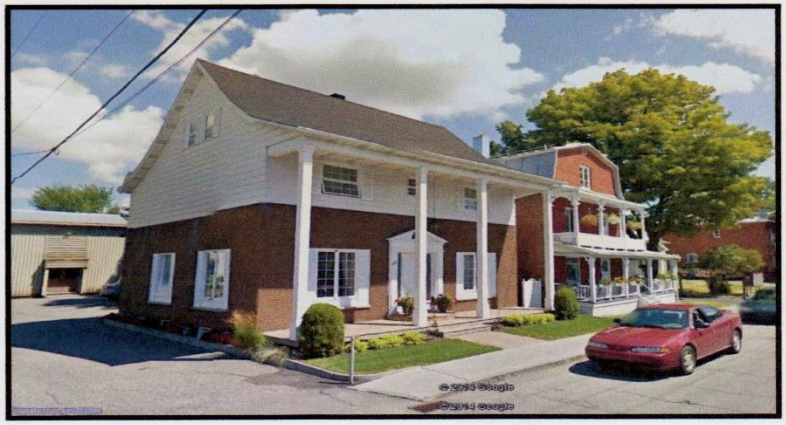

Voici la même maison aujourd'hui. C'est M. Savoie, qui était entrepreneur en constructions, qui a réalisé ces belles rénovations. Mais malgré tous les changements nous la reconnaissons bien ainsi que le secteur.

J'aurais aimé aussi vous montrer la maison de M. Odilon Roberge, mais je n'ai pas de photo. Elle était située au 213 rue Notre-Dame sud, c'est-à-dire du côté de la rivière et a été démolie pour faire place à un stationnement.

Mes souvenirs me ramènent à une maison de 2 étages où il y avait une petite épicerie. Les propriétaires étaient Ms. Maurice et Edmond Duval. Dans les années 1960, je m'y suis arrêtée à plusieurs reprises avec mes amies à ce petit dépanneur en me rendant à l'école; les boules noires et la réglisse nous y attiraient. Était-elle blanche ou vert pâle? ce détail me manque. Je me rappelle cependant d'une longue galerie basse en façade sans aucune garde sur laquelle on s'assoyait au bord quelques minutes avant de continuer notre chemin.

La maison de M. Roberge était située tout près de la voiture bleue, une autre maison, qui a été elle aussi démolie, était située à côté un peu plus loin. À remarquer du côté gauche de la photo la maison toute blanche des demoiselles Bilodeau, elle est voisine de celle de M. Savoie.

C'est sûr que pour être bien certaine d'avoir retrouvé la maison que recherchait Mme Andrée Roy, il fallait qu'elle-même confirme l'avoir reconnue... Et même si cela ne s'était pas avéré la maison de ses souvenirs; car ses grands-parents pouvaient être allés demeurer ailleurs à Ste-Marie sans être propriétaires; il demeure que la maison de M. Savoie est bien celle où est demeurée Fabiola Gendron, grand-mère de Mme Andrée Roy.

En arrivant à la fin de mon petit texte, vous penserez: «Elle aurait dû mettre des photos de gens» C'est sûr que j'y ai pensé, si je ne l'ai pas fait, c'est par respect pour la famille Savoie, malgré leur accueil et leur grande générosité, cette maison est quand même leur foyer depuis 82 années.

En terminant, j'aimerais ajouter que pour certaines personnes, il est important de connaître son histoire, ses origines. On a besoin de savoir d'où l'on vient, d'où viennent les nôtres. Et je suis fière de dire que cette recherche a été complétée grâce aux nouveaux livres sur l'historique des terres de Ste-Marie.

Nicole Poulin Ferland